

**RAPORT PRIVIND STAREA ECONOMICĂ,
SOCIALĂ ȘI DE MEDIU
U.A.T. COMUNA LOPADEA NOUĂ**



PRIMAR DR. INDREIU MARIAN –CĂTĂLIN

2016

SUMAR

1. Atribuțiile primarului	3
2. Date geografice	5
3. Populația Comunei Lopadea Nouă	7
4. Administrația Publică.....	8
4.1 Buget local	10
5. Asistență socială.....	14
6. Starea civilă.....	15
7. Învățământ.....	16
8. Educație. Cultură. Religie	17
9. Transport și Infrastructură.....	18
10. Agricultură	19
11. Organigrama	20
12. Consiliul Local.....	21

1. Atribuțiile primarului

Primarul reprezintă autoritatea executivă a administrației publice locale, activitatea sa fiind reglementată prin Legea nr. 215/2001 a administrației publice locale, republicată, cu modificările și completările ulterioare.

Primarul îndeplinește o funcție de autoritate publică, fiind la nivel local garantul respectării drepturilor și libertăților fundamentale ale cetățenilor, a prevederilor Constituției, precum și a punerii în aplicare a legilor, a decretelor Președintelui României, a hotărârilor și ordonanțelor Guvernului, a hotărârilor Consiliului Local. Totodată, primarul dispune măsurile necesare și acordă sprijin pentru aplicarea ordinelor și instrucțiunilor cu caracter normativ ale miniștrilor, ale celorlalți conducători ai autorităților administrației publice centrale, ale prefectului, precum și a hotărârilor Consiliului Județean, în condițiile legii. Pentru punerea în aplicare a activităților date în competența sa prin actele normative menționate, primarul beneficiază de un aparat de specialitate, pe care îl conduce, conducând de asemenea și serviciile publice locale. Primarul reprezintă unitatea administrativ-teritorială în relațiile cu alte autorități publice, cu persoanele fizice sau juridice române ori străine, precum și în justiție. Primarul îndeplinește următoarele categorii principale de atribuții:

- a) atribuții exercitate în calitate de reprezentant al statului, în condițiile legii;
- b) atribuții referitoare la relația cu Consiliul Local;
- c) atribuții referitoare la bugetul local;
- d) atribuții privind serviciile publice asigurate cetățenilor;
- e) alte atribuții stabilite prin lege.

În calitate de reprezentant al statului, primarul îndeplinește funcția de ofițer de stare civilă și de autoritate tutelară și asigură funcționarea serviciilor publice locale de profil, atribuții privind organizarea și desfășurarea alegerilor, referendumului și a recensământului. Primarul îndeplinește și alte atribuții stabilite prin lege.

În exercitarea atribuțiilor referitoare la relația cu Consiliul Local, primarul:

- a) prezintă Consiliului Local, în primul trimestru, un raport anual privind starea economică, socială și de mediu a unității administrativ-teritoriale;
- b) prezintă, la solicitarea Consiliului Local, alte rapoarte și informații;

c) elaborează proiectele de strategii privind starea economică, socială și de mediu a unității administrativ-teritoriale și le supune aprobării Consiliului Local.

În exercitarea atribuțiilor referitoare la bugetul local, primarul:

- a) exercită funcția de ordonator principal de credite;
- b) întocmește proiectul bugetului local și contul de încheiere a exercițiului bugetar și le supune spre aprobare Consiliului Local;
- c) inițiază, în condițiile legii, negocieri pentru contractarea de împrumuturi și emiterea de titluri de valoare în numele unității administrativ-teritoriale;

d) verifică, prin compartimentele de specialitate, corecta înregistrare fiscală a contribuabililor la organul fiscal teritorial, atât a sediului social principal, cât și a sediului secundar.

În exercitarea atribuțiilor privind serviciile publice asigurate cetățenilor, primarul:

a) coordonează realizarea serviciilor publice de interes local prestate prin intermediul aparatului de specialitate sau prin intermediul organismelor prestatoare de servicii publice și de utilitate publică de interes local;

b) ia măsuri pentru prevenirea și, după caz, gestionarea situațiilor de urgență;

c) ia măsuri pentru organizarea executării și executarea în concret a activităților din domeniile prevăzute la art. 36 alin. (6) lit. a)-d) din Legea nr. 215/2001;

d) ia măsuri pentru asigurarea inventarierii, evidenței statistice, inspecției și controlului efectuării serviciilor publice de interes local prevăzute la art. 36 alin. (6) lit. a)-d) din Legea nr. 215/2001, precum și a bunurilor din patrimoniul public și privat al unității administrativ-teritoriale;

e) numește, sancționează și dispune suspendarea, modificarea și încetarea raporturilor de serviciu sau, după caz, a raporturilor de muncă, în condițiile legii, pentru personalul din cadrul aparatului de specialitate, precum și pentru conducătorii instituțiilor și serviciilor publice de interes local;

f) asigură elaborarea planurilor urbanistice prevăzute de lege, le supune aprobării Consiliului Local și acționează pentru respectarea prevederilor acestora;

g) emite avizele, acordurile și autorizațiile date în competența sa prin lege și alte acte normative;

h) asigură realizarea lucrărilor și ia măsurile necesare conformării cu prevederile angajamentelor asumate în procesul de integrare europeană în domeniul protecției mediului și gospodăririi apelor pentru serviciile furnizate cetățenilor.

Pentru exercitarea corespunzătoare a atribuțiilor sale, primarul colaborează cu serviciile publice deconcentrate ale ministerelor și celorlalte organe de specialitate ale administrației publice centrale din unitățile administrativ-teritoriale, precum și cu Consiliul Județean.

În exercitarea atribuțiilor de autoritate tutelară și de ofițer de stare civilă, a sarcinilor ce îi revin din actele normative privitoare la recensământ, la organizarea și desfășurarea alegerilor, la luarea măsurilor de protecție civilă, precum și a altor atribuții stabilite prin lege, primarul acționează și ca reprezentant al statului în comuna Lopadea Nouă. În această calitate, primarul poate solicita prefectului, în condițiile legii, sprijinul conducătorilor serviciilor publice deconcentrate ale ministerelor și ale celorlalte organe de specialitate ale administrației publice centrale din unitățile administrativ-teritoriale, dacă sarcinile ce îi revin nu pot fi rezolvate prin aparatul de specialitate.

Primarul poate delega atribuțiile ce îi sunt conferite de lege și alte acte normative viceprimarului, secretarului unității administrativ-teritoriale, conducătorilor compartimentelor funcționale sau personalului din aparatul de specialitate, precum și conducătorilor instituțiilor și serviciilor publice de interes local, în funcție de competențele ce le revin în domeniile respective.

2. Date geografice

Din punct de vedere geologic, regiunea face parte din Bazinul Transilvaniei, având la baza ei un fundament cristalin identic cu cel din carpatii Orientali, care este acoperit de o serie de sedimente (Mezozoice, Tertiary, Quaternary).

Principala caracteristică morfologică a acestei subunități o constituie gradul înaintat de modelare a reliefului deosebindu-se sub acest aspect de celelalte subunități. Se întâlnesc văi asimetrice dezvoltate, adevărate depresiuni subsecvente, ca acele ale Râului. O altă caracteristică o constituie largă desfășurare a proceselor actuale dintre care alunecările de teren și eroziunea de suprafață. Alături de alunecările vechi de la Băgău se întâlnesc și cele recente de la Beța, precum și curgerile de sol care au o largă dezvoltare pe versanții văilor de ordin inferior.

Mai sunt de semnalat prezenta unor vulcani noroioși pe valea Râului, la Băgău și Beța și a sărăturilor de la Ocnișoara.

Depresiunea Lopadea Noua

Este situată în bazinul hidrografic al Văii Râului. Are aspectul unui golf asimetric deschis spre Valea Mureșului. Aproape în întregime, depresiunea se extinde în stânga Văii Râului - ca urmare a permanentei deplasări, în funcție de structura geologică și sub acțiunea fluentilor mult mai bine dezvoltati pe partea stângă. La nivelul luncii, depresiunea are un aspect ramificat, pătrunzând pe văile afluenților mai mari ai Văii Râului (Odverem, Ciuguzel, Asînip). Lunca principală a Văii Râului este bine dezvoltată, în aval de Hopârta, dar improprie culturilor din cauza ușurinței cu care este inundată. Din această cauză așezările ocolesc, fiind situate mai ales pe glacisurile care fac trecerea între versanți - mai cu seama pe dreapta văii - unde sunt situate și satele Băgău, Lopadea Nouă. Luncile pârâurilor secundare sunt bine dezvoltate, comparativ cu debitul lor dar unede și pe alocuri chiar mlăștinoase. Interfluviile care separă aceste văi coboară din interfluviul principal pe lunca Văii Râului menținându-se între aceleași altitudini de 400-450 m, uneori păstrand martorii structurali sau de eroziune mai înalți.

Clima

Clima regiunii se include în clima dealurilor Podisului Transilvaniei, fiind un rezultat al întrepătrunderii factorilor de ordin cosmici și acelor geografici. Factorul de bază care asigură dinamicitatea proceselor meteorologice este radiația solară.

Radiația totală depășește 115 kcal/cm²/minut/an, dar datorită fragmentării reliefului și a expoziției diferite poate să depășească această valoare sau rămâne sub limita acesteia.

Temperatura medie anuală este cuprinsă între 9-8°C. Temperatura cea mai scăzută este cuprinsă între -3...-4°C. În zona satului Lopadea Nouă se remarcă un mic areal de temperaturi sub -4°C, fapt ce se datorează fenomenului de inversiune. Cantitatea de precipitații anuale este de 600-700 mm/an. În perioada 1 aprilie- 30 septembrie cad mai puțin de 70% din cantitatea anuală

de precipitații. Pe anotimpuri repartizarea precipitațiilor este următoarea : Iarna 15%, Primăvara 25 - 27%, Vara 40%, Toamna 20 - 22,5%.

Luna cea mai ploioasă este iulie (80mm), iar cea mai săracă în precipitații este ianuarie (30mm). Regimul pluviometric se caracterizează prin variații mari anuale. Maximele diurne pot să atingă și 90 mm. Numărul anual al zilelor cu precipitații este de 110 zile.

Solurile

Datorită variației în spațiu a factorilor de solificare seriile genetice se întrepătrund cea ce imprimă învelișului de sol caracter mozaical. Pe culmile înguste și pe versanții înclinați cu expoziție sudică și vestică sunt cernoziomurile tipice, iar pe cele nordice și estice întâlnim cernoziomul puternic levigat. Solul brun de pădure apare doar pe suprafețele împădurite și în partea nord-estică a regiunii unde eroziunea este moderată, având caracter de podzolire accentuată sau de gleizare. Culoarul Mureșului se evidențiază prin prezența solurilor cernoziomice, levigate, podzolari, argilo-iluviale, soluri brune de pădure și soluri podzolice.

3. Populația Comunei Lopadea Nouă

Teritoriul dealurilor Lopadea Nouă a fost locuit din cele mai vechi timpuri. Pe acest teritoriu au fost descoperite urmele unei așezări din epoca bronzului suprapusă de vestigii din epoca fierului și de o așezare cu o necropolă din perioada prefeudala (sec. VII d.C.), în care s-au găsit vârfuri de lance, scărițe din fier și un topor de fier. Siturile arheologice de la Lopadea Nouă din punctul "Gorgan" sunt înscrise pe lista monumentelor istorice ale jud. Alba.

După cucerirea Transilvaniei de către regatul maghiar (ultima parte a sec. XI și începutul sec. XII), pentru a-și consolida stăpânirea și apariția noilor hotare ale regatului au fost colonizați secuii, populație maghiară din Panonia, în unele localități transilvaniene.

Locuirea continuă și neîntreruptă acestui spațiu de viață se reflectă și în caracterul sedentar al populației care avea ocupație principală cultura plantelor, creșterea animalelor, viticultura. Cele mai multe așezări sunt concentrate de-a lungul văii Râului, în depresiunea Lopadea după marime satele sunt mici, sub 500 locuitori și mijlocii între 500 - 1500 locuitori. După modul de distribuție a gospodăriilor în teritoriu, majoritatea satelor care aparțin tipului răsfirat, specific zonelor deluroase. Principala localitate, comuna Lopadea Nouă este situată în partea central-estică a județului Alba, la o distanță de 40 km de municipiul Alba Iulia și la 8 km de orașul cel mai apropiat, Aiud. Este atestată documentar pentru prima dată în anul 1202 cu numele de Villa Lapad.

În prezent comuna Lopadea Nouă are ca și sate componente: Lopadea Nouă, Ciuguzel, Băgău, Beța, Asînip, Odverem, Ocnășoara.

Lipsind condițiile cerute de procesul de industrializare, depresiunea Lopadea Nouă a rămas un spațiu exclusiv rural. Satele sale componente sunt diferite ca mărime, doar fac parte din categoria satelor mici și mijlocii. Aceste sate sunt : Lopadea Nouă reședința de comună, Ciuguzel, Băgău, Beța, Asînip, Odverem și Ocnășoara. Populația totală 2716 de locuitori (în 2016), cu o densitate de 35,24 locuitori /km², zona încadrându-se ariilor mediu populate. Numărul populației fiecărui sat a variat în decursul timpului în funcție de evoluția natalității, mortalității, migrației.

Populația localității Lopadea Nouă și a satelor componente a cunoscut o creștere continuă până în 1977. Începând cu 1992 și până în prezent populația înregistrează un declin numeric, ce se menține în parametri semnificativi urmare a asocierii a doi factori concurenți și complementari : liberalizarea avortului și înrăutățirea stării economice.

Din 1850 până în 1977 populația a crescut de la 3859 locuitori la 4403 locuitori, valori maxime înregistrându-se în anul 1981 cu 5154 locuitori și în anul 1956 cu 5378 locuitori.

Din 1977 când populația comunei era de 4403 locuitori numărul acestuia a scăzut în 1992 la 3429 de locuitori ajungându-se la sfârșitul anului 2007 la 3001 locuitori, în prezent comuna are o populație de 2716 locuitori, din care 1404 de sex masculin și 1312 de sex feminin.

4. Administrația Publică

Procesul de elaborare a actelor normative. În anul 2016 în cazul ședințelor Consiliului local Comuna Lopadea Nouă, s-au adoptat un număr de 42 de proiecte de acte normative care au fost anunțate în mod public prin afișare la sediul propriu. Numărul proiectelor de acte normative adoptate în anul 2016 fără a fi obligatorie dezbaterea publică a acestora (au fost adoptate în procedura de urgență sau conțin informații care le exceptează de la aplicarea Legii nr. 52/2003, conform art. 5) – de urgență este 14.

Procesul de luare a deciziilor. Ședințele publice (stabilite de instituțiile publice), în număr de 10 au fost afișate la sediul Comunei Lopadea Nouă.

Reclamații administrative și plângeri în instanță nu s-au înregistrat.

Hotărârile adoptate de Consiliul local au intrat în vigoare la data aducerii la cunoștință publică sau comunicării în funcție de caracterul normativ sau individual, lucru ce s-a făcut fără excepție.

Trecând la atribuțiile proprii, prima, prevăzută de lege dar și cea mai importantă, din care decurg și celelalte, este asigurarea respectării Constituției, precum și punerea în aplicare a legilor, a decretelor Președintelui României, a hotărârilor și ordonanțelor Guvernului, a hotărârilor consiliului local și ale altor acte normative (ordine și instrucțiuni ale miniștrilor, ordine ale administrației publice centrale, ale Prefectului și a hotărârilor Consiliului județean) în condițiile legii. În acest sens, în perioada la care ne referim, s-a urmărit ca imediat de la adoptare și publicare a actelor normative, să se stabilească măsurile necesare pentru punerea în aplicare a sarcinilor reieșite din acestea prin stabilirea pentru compartimentele din aparatul de specialitate al primarului a obligațiilor ce revin pentru aducerea la îndeplinire a acestora. Aparatul de specialitate al primarului a redactat proiecte de dispoziții și hotărâri în vederea emiterii sau adoptării acestora.

În cursul anului 2016 s-au emis de către Primarul comunei Lopadea Nouă un nr. de 322 de dispoziții, în scopul bunei desfășurări a activității, aceste dispoziții au fost emise în diferite domenii cum ar fi: convocarea în ședințe a Consiliului local, acordarea, ajutorului pentru încălzirea locuinței, acordarea, modificare, suspendare și încetarea de ajutoare sociale, acordare ajutoare de urgență, acordare, încetare, respingere a cererilor pentru alocația de susținere, precum și recuperarea unor sume încasate necuvenit ca alocație de sprijin sau ajutoare sociale, constituire comisii de evaluare a ofertelor pentru lucrări și achiziții publice, modificarea repartiției pe trimestre a cheltuielilor în bugetul local, virări de credite de la un alineat la altul în cadrul aceluiași capitol, acordarea unor stimulente educaționale, constituirea unor comisii de licitații și recepție lucrări, rectificări acte de stare civilă, comisii de inventariere dispoziții emise în domeniul situațiilor de urgență, majorarea drepturilor salariale pentru funcționari publici și personal

contractual din aparatul de specialitate al primarului, angajări de personal contractual , atribuire sarcini de serviciu delegate precum și alte domenii.

Au fost înregistrate în Registrul de intrări/ieșiri un număr de 3092 acte, au fost eliberate un număr de 897 de adeverințe din Registrul Agricol (majoritatea pentru adeverirea deținerii terenurilor în Registrul agricol pentru contractelor de arendă, adeverințe APIA – 341, schimbare B.I/C.I expirate, ș.a), nu s-au înregistrat sesizări-reclamații.

În anul 2016 s-au eliberat un număr de 127 de Atestate de producător și Carnete de Comercializare necesare cetățenilor comunei Lopadea Nouă pentru valorificarea produselor locale pe piață.

În domeniul urbanismului s-au eliberat 6 certificate de urbanism și 7 avize de construire, solicitate pentru diferite cazuri.

4.1 Buget local

În anul 2016 situația economico-financiară a comunei Lopadea Nouă s-a prezentat astfel:

➤ Venituri 2016

DENUMIREA INDICATORILOR	Prevederi bugetare initiale	Prevederi bugetare definitive	Incasari realizate
TOTAL VENITURI	4,823,570.00	4,823,570.00	4,068,121.31
VENITURI PROPRII	2,487,220.00	2,487,220.00	1,958,403.27
I. VENITURI CURENTE	4,684,040.00	4,684,040.00	4,052,770.31
A. VENITURI FISCALE	3,956,340.00	3,956,340.00	3,581,779.11
A1. IMPOZIT PE VENIT, PROFIT SI CASTIGURI DIN CAPITAL	1,031,500.00	1,031,500.00	1,008,129.98
A1.2. IMPOZIT PE VENIT, PROFIT, SI CASTIGURI DIN CAPITAL DE LA PERSOANE FIZICE	1,031,500.00	1,031,500.00	1,008,129.98
Impozit pe venit	9,200.00	9,200.00	7,537.50
Cote si sume defalcate din impozitul pe venit	1,022,300.00	1,022,300.00	1,000,592.48
A3. IMPOZITE SI TAXE PE PROPRIETATE	563,520.00	563,520.00	328,737.65
Impozite si taxe pe proprietate	563,520.00	563,520.00	328,737.65
A4. IMPOZITE SI TAXE PE BUNURI SI SERVICII	2,337,320.00	2,337,320.00	2,219,778.98
Sume defalcate din TVA	2,196,820.00	2,196,820.00	2,094,367.04
Taxe pe utilizarea bunurilor, autorizarea utilizarii bunurilor sau pe desfasurarea de activitati	140,500.00	140,500.00	125,411.94
Impozit pe mijloacele de transport	131,500.00	131,500.00	117,809.00
Impozit pe mijloacele de transport detinute de persoane fizice	101,500.00	101,500.00	91,919.00
Impozit pe mijloacele de transport detinute de persoane juridice	30,000.00	30,000.00	25,890.00
Taxe si tarife pentru eliberarea de licente si autorizatii de functionare	9,000.00	9,000.00	7,602.94
A6. ALTE IMPOZITE SI TAXE FISCALE	24,000.00	24,000.00	25,132.50
Alte impozite si taxe fiscale	24,000.00	24,000.00	25,132.50
Alte impozite si taxe	24,000.00	24,000.00	25,132.50
C. VENITURI NEFISCALE	727,700.00	727,700.00	470,991.20
C1. VENITURI DIN PROPRIETATE	675,000.00	675,000.00	424,498.70
Venituri din proprietate	675,000.00	675,000.00	424,498.70
Venituri din concesiuni si inchirieri	675,000.00	675,000.00	424,498.70
Alte venituri din concesiuni si inchirieri de catre institutiile publice	675,000.00	675,000.00	424,498.70
C2. VANZARI DE BUNURI SI SERVICII	52,700.00	52,700.00	46,492.50
Venituri din prestari de servicii si alte activitati	8,450.00	8,450.00	4,029.00
Amenzi, penalitati si confiscari	40,000.00	40,000.00	38,239.50

Diverse venituri	4,250.00	4,250.00	4,224.00
Sume provenite din finantarea bugetara a anilor precedenti	4,250.00	4,250.00	4,224.00
Varsaminte din sectiunea de functionare pentru finantarea sectiunii de dezvoltare a bugetului local (cu semnul minus)	-1,364,610.00	-1,364,610.00	-810,571.74
Varsaminte din sectiunea de functionare	1,364,610.00	1,364,610.00	810,571.74
IV. SUBVENTII	139,530.00	139,530.00	15,351.00
SUBVENTII DE LA ALTE NIVELE ALE ADMINISTRATIEI PUBLICE	139,530.00	139,530.00	15,351.00
Subventii de la bugetul de stat	127,530.00	127,530.00	15,351.00
B. Curente	127,530.00	127,530.00	15,351.00
Subventii pentru acordarea ajutorului pentru incalzirea locuintei cu lemne, carbuni, combustibili petrolieri	18,000.00	18,000.00	15,351.00
Finantarea Programului National de Dezvoltare Locala	109,530.00	109,530.00	0.00
Subventii de la alte administratii	12,000.00	12,000.00	0.00
Sume alocate din bugetul ANCPPI pentru finantarea lucrarilor de inregistrare sistematica din cadrul Programului national de cadastru si carte funciara	12,000.00	12,000.00	0.00
TOTAL VENITURI - SECTIUNEA DE FUNCTIONARE	3,349,430.00	3,349,430.00	3,257,549.57
VENITURI PROPRII	2,487,220.00	2,487,220.00	1,958,403.27
I. VENITURI CURENTE	3,319,430.00	3,319,430.00	3,242,198.57
A. VENITURI FISCALE	3,956,340.00	3,956,340.00	3,581,779.11
A1. IMPOZIT PE VENIT, PROFIT SI CASTIGURI DIN CAPITAL	1,031,500.00	1,031,500.00	1,008,129.98
A1.2. IMPOZIT PE VENIT, PROFIT, SI CASTIGURI DIN CAPITAL DE LA PERSOANE FIZICE	1,031,500.00	1,031,500.00	1,008,129.98
Impozit pe venit	9,200.00	9,200.00	7,537.50
Impozitul pe veniturile din transferul proprietatilor imobiliare din patrimoniul personal	9,200.00	9,200.00	7,537.50
Cote si sume defalcate din impozitul pe venit	1,022,300.00	1,022,300.00	1,000,592.48
Cote defalcate din impozitul pe venit	272,300.00	272,300.00	251,592.48
Sume alocate din cotele defalcate din impozitul pe venit pentru echilibrarea bugetelor locale	750,000.00	750,000.00	749,000.00
A3. IMPOZITE SI TAXE PE PROPRIETATE	563,520.00	563,520.00	328,737.65
Impozite si taxe pe proprietate	563,520.00	563,520.00	328,737.65
Impozit si taxa pe cladiri	201,420.00	201,420.00	77,954.00
Impozit pe cladiri de la persoane fizice	71,420.00	71,420.00	42,202.00
Impozit si taxa pe cladiri de la persoane juridice	130,000.00	130,000.00	35,752.00
Impozit si taxa pe teren	355,000.00	355,000.00	244,399.00
Impozit pe terenuri de la persoane fizice	66,800.00	66,800.00	46,910.00
Impozit si taxa pe teren de la persoane juridice	4,000.00	4,000.00	2,038.00

Impozitul pe terenul din extravilan	284,200.00	284,200.00	195,451.00
Taxe judiciare de timbru si alte taxe de timbru	6,500.00	6,500.00	6,353.65
Alte impozite si taxe pe proprietate	600.00	600.00	31.00
A4. IMPOZITE SI TAXE PE BUNURI SI SERVICII	2,337,320.00	2,337,320.00	2,219,778.98
Sume defalcate din TVA	2,196,820.00	2,196,820.00	2,094,367.04
Taxe pe utilizarea bunurilor, autorizarea utilizarii bunurilor sau pe desfasurarea de activitati	140,500.00	140,500.00	125,411.94
A6. ALTE IMPOZITE SI TAXE FISCALE	24,000.00	24,000.00	25,132.50
Alte impozite si taxe fiscale	24,000.00	24,000.00	25,132.50
Alte impozite si taxe	24,000.00	24,000.00	25,132.50
C. VENITURI NEFISCALE	-636,910.00	-636,910.00	-339,580.54
C1. VENITURI DIN PROPRIETATE	675,000.00	675,000.00	424,498.70
Venituri din proprietate	675,000.00	675,000.00	424,498.70
Venituri din concesiuni si inchirieri	675,000.00	675,000.00	424,498.70
Alte venituri din concesiuni si inchirieri de catre institutiile publice	675,000.00	675,000.00	424,498.70
C2. VANZARI DE BUNURI SI SERVICII	-1,311,910.00	-1,311,910.00	-764,079.24
Venituri din prestari de servicii si alte activitati	8,450.00	8,450.00	4,029.00
Alte venituri din prestari de servicii si alte activitati	8,450.00	8,450.00	4,029.00
Amenzi, penalitati si confiscari	40,000.00	40,000.00	38,239.50
Diverse venituri	4,250.00	4,250.00	4,224.00
Transferuri voluntare, altele decat subventiile	-1,364,610.00	-1,364,610.00	-810,571.74
IV. SUBVENTII	30,000.00	30,000.00	15,351.00
SUBVENTII DE LA ALTE NIVELE ALE ADMINISTRATIEI PUBLICE	30,000.00	30,000.00	15,351.00
Subventii de la bugetul de stat	18,000.00	18,000.00	15,351.00
B. Curente	18,000.00	18,000.00	15,351.00
Subventii pentru acordarea ajutorului pentru incalzirea locuintei cu lemne, carbuni, combustibili petrolieri	18,000.00	18,000.00	15,351.00
Subventii de la alte administratii	12,000.00	12,000.00	0.00
Sume alocate din bugetul ANCPPI pentru finantarea lucrarilor de inregistrare sistematica din cadrul Programului national de cadastru si carte funciara	12,000.00	12,000.00	0.00
TOTAL VENITURI - SECTIUNEA DE DEZVOLTARE	1,474,140.00	1,474,140.00	810,571.74
I. VENITURI CURENTE	1,364,610.00	1,364,610.00	810,571.74
C. VENITURI NEFISCALE	1,364,610.00	1,364,610.00	810,571.74
C2. VANZARI DE BUNURI SI SERVICII	1,364,610.00	1,364,610.00	810,571.74
Transferuri voluntare, altele decat subventiile	1,364,610.00	1,364,610.00	810,571.74
Varsaminte din sectiunea de functionare	1,364,610.00	1,364,610.00	810,571.74
Subventii de la bugetul de stat	109,530.00	109,530.00	0.00
Finantarea Programului National de Dezvoltare Locala	109,530.00	109,530.00	0.00

➤ Cheltuieli 2016

Denumirea indicatorilor	Credite bugetare	Plati efectuate	Angajamente legale de platit	Cheltuieli efective
	Anuale aprobat la finele perioadei de raportare			
TOTAL CHELTUIELI	4,297,440.00	3,546,917.81	6,389.96	2,841,954.36
Partea I-a Servicii publice generale	884,270.00	821,390.39	2,706.00	733,545.70
Autoritati publice si actiuni externe	881,390.00	818,515.24	2,706.00	730,670.55
Alte servicii publice generale	2,880.00	2,875.15	0.00	2,875.15
Alte servicii publice generale	2,880.00	2,875.15	0.00	2,875.15
Partea a II-a Aparare, Ordine Publica si Siguranta Nationala	1,700.00	1,700.00	0.00	1,700.00
Ordine publica si siguranta nationala	1,700.00	1,700.00	0.00	1,700.00
Partea a III-a Cheltuieli Social - Culturale	667,880.00	638,889.81	3,683.96	614,691.38
Invatamant	190,520.00	189,233.48	1,269.96	189,233.48
Alte cheltuieli in domeniul invatamantului	190,520.00	189,233.48	1,269.96	189,233.48
Cultura, recreere si religie	171,100.00	144,826.33	984.00	119,662.90
Asigurari si asistenta sociala	306,260.00	304,830.00	1,430.00	305,795.00
Ajutor social	21,400.00	19,991.00	1,409.00	19,991.00
Partea a IV-a Servicii si Dezvoltare publica, Locuinte, Mediu si Ape	501,030.00	303,600.48	0.00	228,130.35
Locuinte, servicii si dezvoltare publica	391,680.00	194,514.16	0.00	189,244.03
Alimentare cu apa si amenajari hidrotehnice	128,180.00	4,680.00	0.00	4,680.00
Alimentare cu apa	128,180.00	4,680.00	0.00	4,680.00
Iluminat public si electrificari rurale	117,700.00	117,684.98	0.00	117,684.98
Alte servicii in domeniile locuintelor, serviciilor si dezvoltarii comunale	145,800.00	72,149.18	0.00	66,879.05
Protectia mediului	109,350.00	109,086.32	0.00	38,886.32
Partea a V-a Actiuni economice	2,242,560.00	1,781,337.13	0.00	1,263,886.93
Agricultura, silvicultura, piscicultura si vanatoare	23,380.00	18,418.08	0.00	18,424.56
Transporturi	2,219,180.00	1,762,919.05	0.00	1,245,462.37
Transport rutier	2,219,180.00	1,762,919.05	0.00	1,245,462.37
Drumuri si poduri	1,062,190.00	942,520.17	0.00	882,520.17
Strazi	1,156,990.00	820,398.88	0.00	362,942.20

5. Asistență socială

Personalul din cadrul Compartimentului de Asistență Socială, în anul 2016 și-a desfășurat activitatea conform atribuțiilor prevăzute în fișa postului.

Referitor la ajutoarele sociale acordate în baza Legii nr.416/2001, privind venitul minim garantat, cu modificările și completările ulterioare, au fost efectuate planificări lunare pentru efectuarea zilelor de muncă conform unei programari, pentru cele 14 persoane beneficiare de acest drept.

Conform Ordonanței de urgență a Guvernului nr. 111/2010, privind concediul și indemnizația lunară pentru creșterea copiilor, s-au acordat 2 stimulente de inserție.

Prin Programul pentru Ajutorarea Persoanelor Defavorizate, s-au acordat 655 de ajutoare alimentare provenite de la Uniunea Europeană.

Stimulente educaționale s-au acordat în număr de 15 sub forma tichetelor de grădiniță.

Potrivit Legii nr. 277/2010, privind alocația pentru susținerea familiei s-au acordat 40 de alocații suplimentare.

Conform prevederilor OUG nr. 111/2010 cu modificările și completările ulterioare și a OUG nr. 148/2005 republicată, de drepturile reprezentând indemnizația de creștere a copilului au beneficiat 11 persoane.

Comuna Lopadea Nouă a asigurat acordarea dreptului la asistență socială sub forma prestațiilor sociale și a facilităților sociale persoanelor cu handicap, conform încadrării prevăzute în certificatul de încadrare în grad de handicap, în termen de valabilitate, conform prevederilor Legii nr. 448/2006 privind protecția și promovarea drepturilor persoanelor cu handicap, republicată, cu modificările și completările ulterioare, unui număr de 3 persoane asistenți sociali și indemnizație unui număr de 24 de persoane.

Ajutorul pentru încălzirea locuinței pentru familiile și persoanele nevoiașe a fost acordat unui număr de 78 de persoane.

6. Starea civilă

În anul 2016 referitor la evenimentele desfășurate în cadrul compartimentului de stare civilă s-au desfășurat următoarele evenimente:

- Celebrazii căsători 10, transcrieri căsătorii 1.
- Înregistrări decese 17.
- Certificate de naștere la cerere: 10
- Transcrieri certificate de naștere: 0
- Certificate de căsători eliberate 16
- Certificate de deces la cerere 16

Actele înregistrate în 2016 în registrul general de intrare-ieșire la starea civilă a fost de 200 de documnte. S-au prelucrat un număr de 82 de mențiuni și s-au eliberat 10 livrete de familie.

7. Învățământ

Activitatea de învățământ în comuna Lopadea Nouă s-a desfășurat în conformitate cu legislația în vigoare.

Activitatea instructiv-educativă în cadrul comunei Lopadea Nouă s-a desfășurat pe parcursul anului 2016 în patru instituții, și anume: Școala Primară Băgău, Școala Gimnazială Lopadea Nouă, Școala Gimnazială Ciuguzel și Școala Primară Beța.

În cele 4 instituții de învățământ și-au desfășurat activitatea în anul 2016 un număr de **27** cadre didactice, din care 9 profesori titulari, 7 profesori învățământ primar titulari, 2 profesori învățământ preșcolar titulari, 1 educator titular și 1 educator suplinitor calificat, 1 profesor titular detașat, 3 profesori suplinitori calificați, 1 profesor pensionar, 1 profesor suplinitor necalificat și un profesor personal asociat.

Pentru buna desfășurare a instituțiilor de învățământ din Comuna Lopadea Nouă și-au desfășurat activitatea în anul 2016 și personal nedidactic și anume: 1 secretar cu o normă de 1/3, 1 administrator financiar cu o normă de 1/2, 1 analist programator cu o normă de 1/2, 1 muncitor cu o normă de 1/2, 1 șofer, 2 îngrijitori cu normă întragă și 2 îngrijitori cu normă 1/2.

Numărul copiilor înregistrați în cele 4 instituții de învățământ de pe teritoriul Comunei Lopadea Nouă în anul 2016, a fost după cum urmează:

- Școala Gimnazială Lopadea Nouă -119 elevi
- Școala gimnazială Ciuguzel – 61elevi
- Școala Primară Băgău -26 elevi
- Școala Primară Beța – 19 elevi.

Munca depusă de către cadrele didactice ale celor două școli s-a văzut în obținerea rezultatelor de către elevi la examenele pe care le-au susținut și mai ales la examenul de repartizare la liceu a elevilor care au terminat clasa a VIII-a.

Școlile sunt moderne și recent renovate, având în dotare un număr de 25 de calculatoare, sală de sport și terenuri de sport.

S-a asigurat la timp igienizarea localurilor, necesarul de combustibili solizi, (lemne)pentru sezonul rece 2015- 2016 și 2016-2017.

Pentru serbările de iarnă s-a alocat din bugetul local o sumă de aproximativ 5000 de lei, sumă din care s-au achiziționat pachetele constând în fructe și dulciuri, oferindu-se copilașilor la sfârșitul serbării în fiecare școală.

8. Educație.Cultură. Religie

La sfârșitul anului 2016, cele 5 cămine culturale din Comuna Lopadea Nouă sunt în stare bună, dar se intenționează modernizarea și reabilitarea acestora.

Au fost organizate unele manifestări artistice în căminele aparținătoare satele comunei cu preponderență evenimentelor de familie, precum nunți, parastase, înmormântări, botezuri și majorate.

În cadrul Programului Național de Dezvoltare Rurală, prin măsura 7.6, se desfășoară proiectul Reabilitarea, modernizarea și dotarea Căminului Cultural Lopadea Nouă, anul 2016 fiind anul în care se desfășoară demersurile scriptice pentru începerea lucrărilor anul viitor, conform legiilor în vigoare.

În localitatea Beța, s-au achiziționat geamuri P.V.C pentru cladirea căminului cultural.

Comuna Lopadea Nouă a asigurat copiilor de la Școala Gimnazială Lopadea Nouă, securitate și siguranță prin împrejmuirea curții școlii. În acest sens s-au efectuat lucrări la curtea școlii din Lopadea Nouă, s-a placat și finisat gardul, iar referitor la pavaj s-a efectuat umplutură cu balast, s-a turnat beton și rigole.

În 2016, s-a realizat pavarea curții Școlii Gimnaziale din Ciuguzel și s-au efectuat reparații curente la dispensarul din Ciuguzel.

Referitor religiilor, în comuna Lopadea Nouă, componența confesională este următoarea.

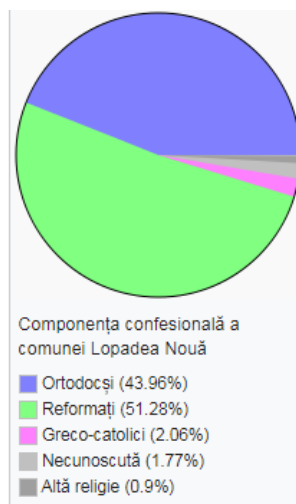

9. Transport și Infrastructură

În anul 2016, vremea nefavorabilă, deplasarea cu utilaje de mare tonaj pe drumurile de pământ din extravilanul Comunei Lopadea Nouă, au dus la degradarea acestora și îngreunarea accesului mașinilor mici și a populației la terenul agricol. Pentru accesul facil la terenurile agricole, s-a închiriat un autogreder.

Timpul nefavorabil de-a lungul iernii, a făcut necesară achiziția unui utilaj: săăriță, în primul rând pentru eficientizarea muncii celor implicați în activitățile de întreținere a drumurilor pe timp de iarnă, și în al doilea rând pentru curățarea rapidă a carosabilului pentru evitarea accidentelor, fără a pune în pericol viața localnicilor. Tot în vederea întreținerii drumurilor pe timp de iarnă s-a achiziționat material antiderapant: nisip și sare.

Întreținerea spațiilor verzi s-a efectuat cu ajutorul prestațiilor persoanelor care primesc ajutor social.

De asemenea, referitor la rețeaua rutieră din Comuna Lopadea Nouă s-au realizat lucrări precum modernizarea străzii Școli din Ciuguzel, și modernizarea Strazilor Morii și Mojii din localitatea Lopadea Nouă.

În localitatea Ciuguzel, datorită trecerii timpului, traficului intens cu utilaje agricole, mașini de mare tonaj, străzile localității Ciuguzel s-au degradat. În acest sens s-au realizat plombări ale asfaltului.

S-au achiziționat, de asemenea, în anul 2016, piatră pentru refacerea drumurilor pietruite, consolidarea podurilor degradate și folosirea acesteia în locurile în care a fost nevoie.

10. Agricultură

Suprafața totală a comunei Lopadea Nouă este de 9275,40 ha, din care 1358,91 suprafață Păduri și alte terenuri cu vegetație forestieră, 12,55 ha suprafața drumurilor (A, DN,DJ, DC) și 1,08 ha suprafață hidrografică.

Suprafața agricolă este compusă după cum urmează: teren arabil 3487,4 ha, pășuni 2525 ha, fânețe 859, vii 76 ha și livezi 113 ha.

Suprafața productivă de primăvară în anul 2016: cereale pentru boabe: 1410 ha din ca 320 grâu comun de primăvară, 10 ha orz, 80 ha orzoiacă de primăvară, 20 ovăz de toamnă, porumb boabe 980 ha, cartofi 50 ha, legume de câmp și în solarii 110 ha și plante de nutreț 1160 ha.

Efectivele de animale înregistrate pe teritoriul Comunei Lopadea Nouă în anul 2016 sunt: bovine- 540 capete, ovine și caprine 7000 de capete, cabaline 80 de capete și porcine 40 capete (scroafe).

Situația registrului agricol privind înregistrarea gospodăriilor aflate pe teritoriul Comunei Lopadea Nouă este după cum urmează:

Volumele tip I. Pentru persoanele fizice cu domiciliul fiscal în localitate:

ASÎNIP – 68 gospodării
BĂGĂU – 193 gospodării
BEȚA – 139 gospodării
CIUGUZEL – 190 gospodării
LOPADEA NOUĂ – 309 gospodării
OCNIȘOARA – 12 gospodării
ODVEREM – 25 gospodării

Volumele tip II. Pentru persoanele fizice cu domiciliul fiscal în alte localități decât cele unde dețin bunuri ce fac obiectul înscrierii în registrul agricol:

ASÎNIP – 108 gospodării
BĂGĂU – 95 gospodării
BEȚA – 52 gospodării
CIUGUZEL – 57 gospodării
LOPADEA NOUĂ – 15 gospodării
OCNIȘOARA – 58 gospodării
ODVEREM – 74 gospodării

Volumele tip II și IV. Referitor la persoanele juridice sunt înregistrate 128 de poziții.

În anul 2016 au fost înregistrate în Registrul agricol un număr de 451 de contracte de arendă.

11. Organigrama

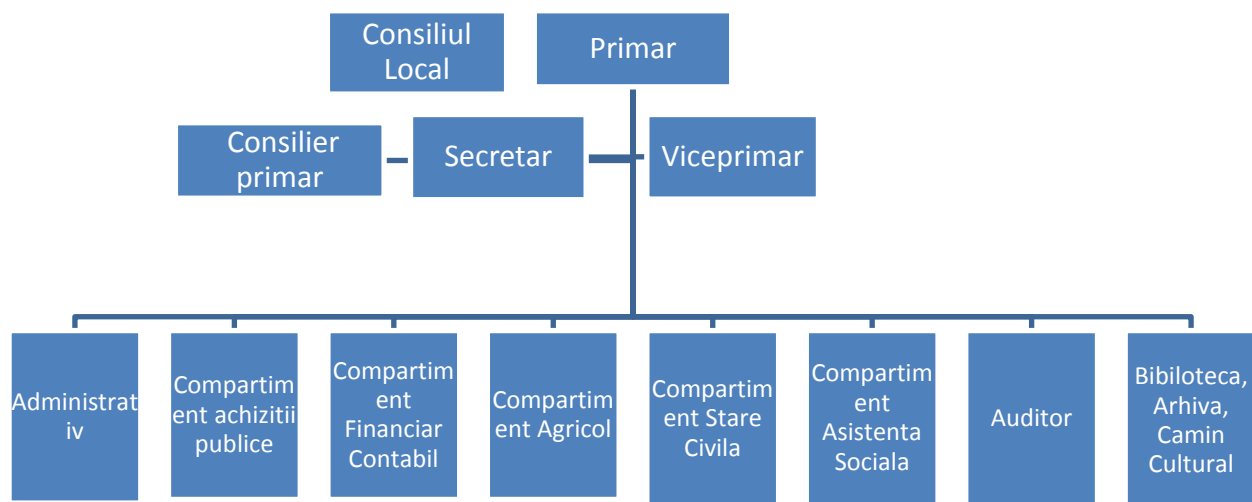

12. Consiliul Local

Consiliul Local al Comunei Lopadea Nouă este format din următorii consilieri locali:

1. CORPODEAN IOAN - Băgău
2. CIUNGAN TEODOR - Băgău
3. BOLDEA IOAN – Băgău
4. GROZAV SORIN - Ciuguzel
5. KISS ARPAD – Lopadea Nouă
6. KISS CSABA - Băgău
7. MOLDOVAN DANIEL- Băgău
8. POJAR MIRCEA - Ciuguzel
9. SZABO FRANCISC – Lopadea Nouă
10. SZEKELY GHEORGHE – Lopadea Nouă
11. SZEKELY LEVENTE – Lopadea Nouă
12. URIAN MARIUS VALENTIN – Asînip